

REPERTORIO STATISTICO

2023

**CAPITOLO 2: AMBIENTE E
TERRITORIO**



| | |
|--|------------------|
| Sindaco: | Roberto Lagalla |
| Segretario Generale | Raimondo Liotta |
| Direttore Generale | Eugenio Ceglia |
| Capo di Gabinetto | Sergio Pollicita |
| Vice Capo di Gabinetto: | Sandro Follari |
| Responsabile Studi e Ricerche Statistiche: | Girolamo D'Anneo |

Pubblicazione ai sensi della legge 16 novembre 1939, n° 1823, del decreto legislativo 6 settembre 1989, n° 322 e della deliberazione 15 ottobre 1991 dell'Istat

| | |
|--|--|
| Direttore Responsabile: | Girolamo D'Anneo |
| Coordinamento editoriale, note introduttive ed elaborazione grafici: | Girolamo D'Anneo |
| Segreteria di redazione ed editing tavole: | Francesco Vivona |
| Elaborazione tavole: | Giuseppe Ferrara, Alessandra Li Fonti, Giusy Pignatello, Francesco Vivona |
| Editore: | Comune di Palermo |
| Direzione e Redazione: | Ufficio Statistica Sistema Statistico Nazionale Vicolo Palagonia all'Alloro, 12 90133 Palermo Tel. 0917405645 e-mail: statistica@comune.palermo.it PEC: statistica@cert.comune.palermo.it |

La riproduzione e la diffusione dei dati sono consentite a condizione di citare la fonte

Chiuso in redazione: 31/12/2024

AVVERTENZE

L'utilizzazione, la riproduzione e la diffusione dei dati sono consentite a condizione di citare la fonte.

I dati riportati in precedenti tavole che non coincidono con quelli riportati nelle tavole qui contenute si intendono rettificati.

Quando non è indicata la fonte, i dati sono frutto di elaborazioni dell'Unità di Staff Statistica del Comune di Palermo.

Quando è indicata la fonte, i dati possono essere stati raggruppati e rielaborati dall'Unità di Staff Statistica del Comune di Palermo.

SEGNI CONVENZIONALI

(-): linea: quando il fenomeno non esiste, o esiste e viene rilevato, ma i casi non si sono verificati.

(...): tre puntini: quando il fenomeno esiste, ma i dati non si conoscono per qualsiasi motivo.

(...): quattro puntini: quando il fenomeno esiste, ma i dati sono oscurati per rispetto della privacy.

PALERMO

I NUMERI FONDAMENTALI DEL 2023

| | | |
|--|-------------------------|-------------------------|
| Superficie territoriale (in Km ²) | 160,59 | |
| - di cui aree verdi (aree naturali protette e verde urbano) - in % | 34,2% | |
| Popolazione residente al Censimento 2011 (popolazione legale) | 657.561 | |
| Famiglie al censimento 2011 | 246.227 | |
| Popolazione residente al Censimento 2021 | 635.439 | |
| Popolazione residente al Censimento 2022 | 632.499 | |
| Popolazione residente al Censimento 2023 | 630.427 | |
| -Maschi | 301.369 | |
| -Femmine | 329.058 | |
| -Popolazione fino a 14 anni | 85.904 | |
| -Popolazione da 15 a 64 anni | 399.142 | |
| -Popolazione di 65 anni e più | 145.381 | |
| Densità (abitanti/Km ²) al 31/12/2023 | 3.925,7 | |
| Famiglie al Censimento 2022 | 265.679 | |
| Temperatura (in °C) | min 5,9 (21 gennaio) | max 47,0 (24 luglio) |

INDICATORI DEMOGRAFICI

| | PALERMO | ITALIA |
|--|---------|--------|
| Numero medio componenti per famiglia al Censimento 2022 | 2,4 | 2,2 |
| % Popolazione 0-14 al Censimento 2023 | 13,6 | 12,2 |
| % Popolazione 15-64 al Censimento 2023 | 63,3 | 63,5 |
| % Popolazione 65 e più al Censimento 2023 | 23,1 | 24,3 |
| Età media maschi | 43,5 | 45,2 |
| Età media femmine | 46,6 | 48,0 |
| Età media totale | 45,1 | 46,6 |
| Tasso di natalità | 7,5 | 6,4 |
| Tasso di mortalità | 11,1 | 11,4 |
| Quoziente di nuzialità | 3,8 | 3,1 |
| Numero medio di figli per donna (tasso di fecondità totale) | 1,35 | 1,20 |
| Età media al parto | 31,4 | 32,5 |
| Tasso di mascolinità | 91,6 | 95,8 |
| Indice di vecchiaia | 169,2 | 199,8 |
| Indice di dipendenza strutturale | 57,9 | 57,6 |
| Indice di dipendenza strutturale degli anziani | 36,4 | 38,4 |
| Indice dei prezzi al consumo per l'intera collettività nazionale (media d'anno 2023 su 2022) | +6,2% | +5,7% |

GLOSSARIO

Numero medio componenti per famiglia: rapporto tra la popolazione residente e il numero di famiglie.

% Popolazione 0-14: percentuale di popolazione di 0-14 anni sul totale della popolazione.

% Popolazione 15-64: percentuale di popolazione di 15-64 anni sul totale della popolazione.

% Popolazione 65+: percentuale di popolazione di 65 anni e più sul totale della popolazione.

Età media: media delle età ponderata con l'ammontare della popolazione in ciascuna classe di età.

Tasso di natalità: rapporto tra il numero dei nati vivi dell'anno e l'ammontare medio della popolazione residente, moltiplicato per 1000.

Tasso di mortalità: rapporto tra il numero dei decessi nell'anno e l'ammontare medio della popolazione residente, moltiplicato per 1000.

Quoziente di nuzialità: rapporto tra il numero di matrimoni celebrati nell'anno e l'ammontare medio della popolazione residente, moltiplicato per 1000.

Numero medio di figli per donna (o Tasso di fecondità totale): somma dei quozienti specifici di fecondità calcolati rapportando, per ogni età feconda (tra i 15 e i 49 anni), il numero di nati vivi all'ammontare medio annuo della popolazione femminile.

Tasso di mascolinità: rapporto fra la popolazione maschile e la popolazione femminile, moltiplicato per 100.

Indice di vecchiaia: rapporto fra la popolazione di 65 anni e più e la popolazione di 0-14 anni, moltiplicato per 100.

Indice di dipendenza strutturale: rapporto fra la popolazione in età non attiva (0-14 anni e 65 anni e più) e la popolazione in età attiva (15-64 anni), moltiplicato per 100.

Indice di dipendenza strutturale degli anziani: rapporto fra la popolazione di 65 anni e più e la popolazione in età attiva (15-64 anni), moltiplicato per 100.

Capitolo 2

AMBIENTE E TERRITORIO



Capitolo 2: AMBIENTE E TERRITORIO

Il Comune di Palermo, con un'estensione territoriale di 160,59 Km², confina, spostandosi in senso orario da Est verso Ovest, con i Comuni di Ficarazzi, Villabate, Misilmeri, Belmonte Mezzagno, Altofonte, Monreale, Torretta e Isola delle Femmine.

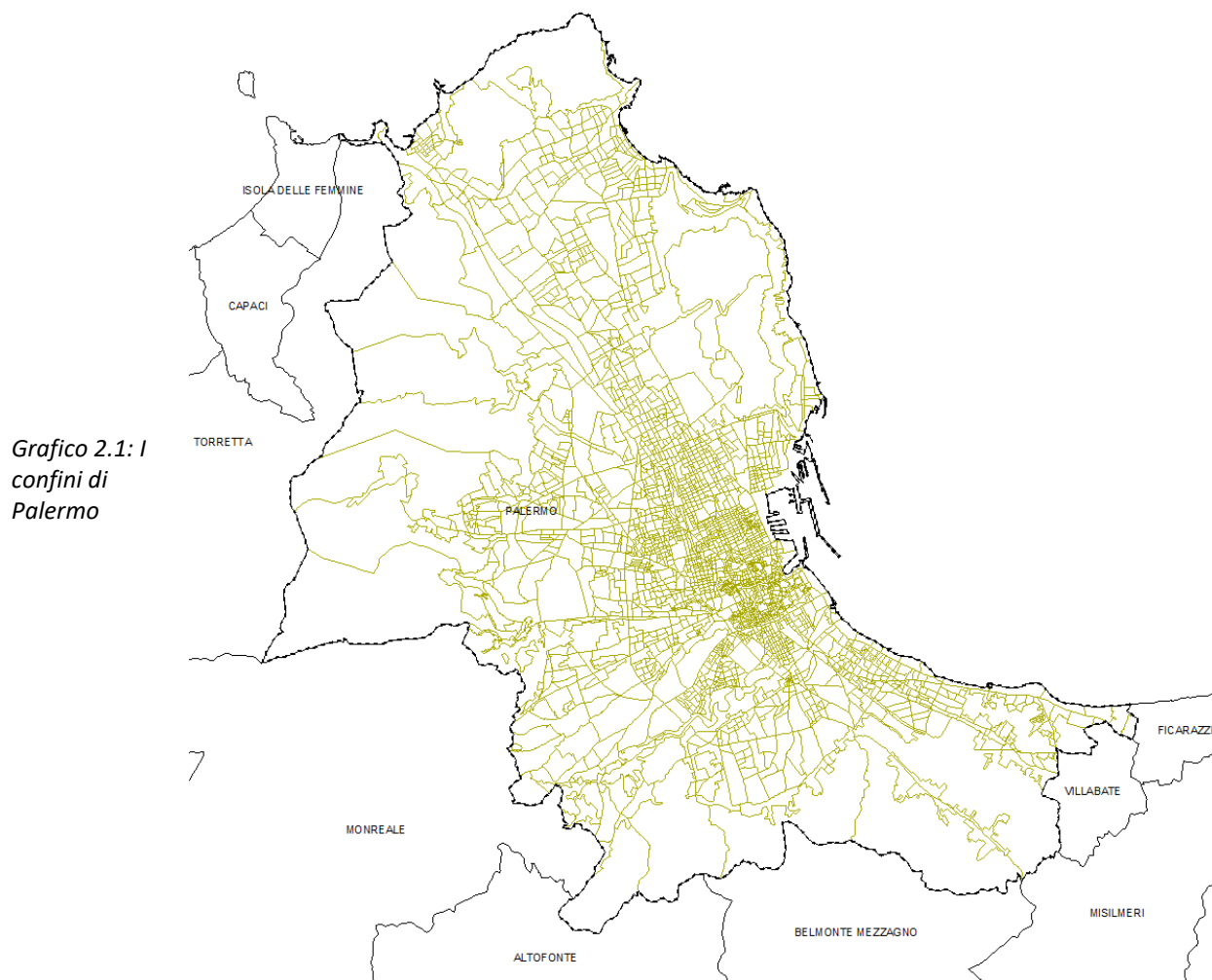

Le Circoscrizioni

Il Consiglio Comunale, con delibera n° 420 del 21 dicembre 1976, aveva ripartito il territorio comunale in 55 unità di primo livello, corrispondenti a zone socio-urbanistiche ben distinte del tessuto urbano. Nella stessa occasione, le 55 unità di primo livello erano state raggruppate in 25 quartieri, e tale ripartizione è rimasta in vigore fino alla metà degli anni '90, quando, con le delibere n° 300 del 6 dicembre 1995 e n° 140 del 9 luglio 1997, il Consiglio Comunale ha adottato una nuova ripartizione del territorio in otto Circoscrizioni.

In generale, con l'eccezione del quartiere Oreto Stazione, che è stato ripartito fra due circoscrizioni, le otto circoscrizioni, ottenute con una diversa aggregazione delle originarie 55 unità di primo livello, risultano dall'unione di due o più dei 25 quartieri.

In particolare, come si può evincere anche dalla cartografia, la I circoscrizione, che si identifica con il centro storico di Palermo, assorbe i quartieri Tribunali-Castellamare, Palazzo Reale-Monte di Pietà.

A Sud della città troviamo la II circoscrizione, che assorbe i quartieri Brancaccio-Ciaculli, Settecannoli e parte di Oreto Stazione (Corso dei Mille/S.Erasmo), e la III Circoscrizione, che comprende i quartieri Villagrazia Falsomiele e la parte rimanente di Oreto Stazione (Oreto/Perez e Oreto/Guadagna).

A Ovest la IV circoscrizione, che comprende i quartieri Cuba-Calatafimi, S. Rosalia-Montegrappa, Altarello, Mezzomonreale-Villa Tasca e Boccadifalco; e la V, che comprende i quartieri Zisa, Uditore-Passo di Rigano, Borgo Nuovo, Noce.

La zona Nord è suddivisa fra la VI circoscrizione che assorbe i quartieri S.Giovanni Apostolo e Resuttana-San Lorenzo, la VII con i quartieri Arenella-Vergine Maria, Pallavicino, Tommaso Natale-Sferracavallo e Partanna-Mondello e infine, la VIII che assorbe i quartieri Politeama, Libertà, Montepellegrino e Malaspina-Palagonia.

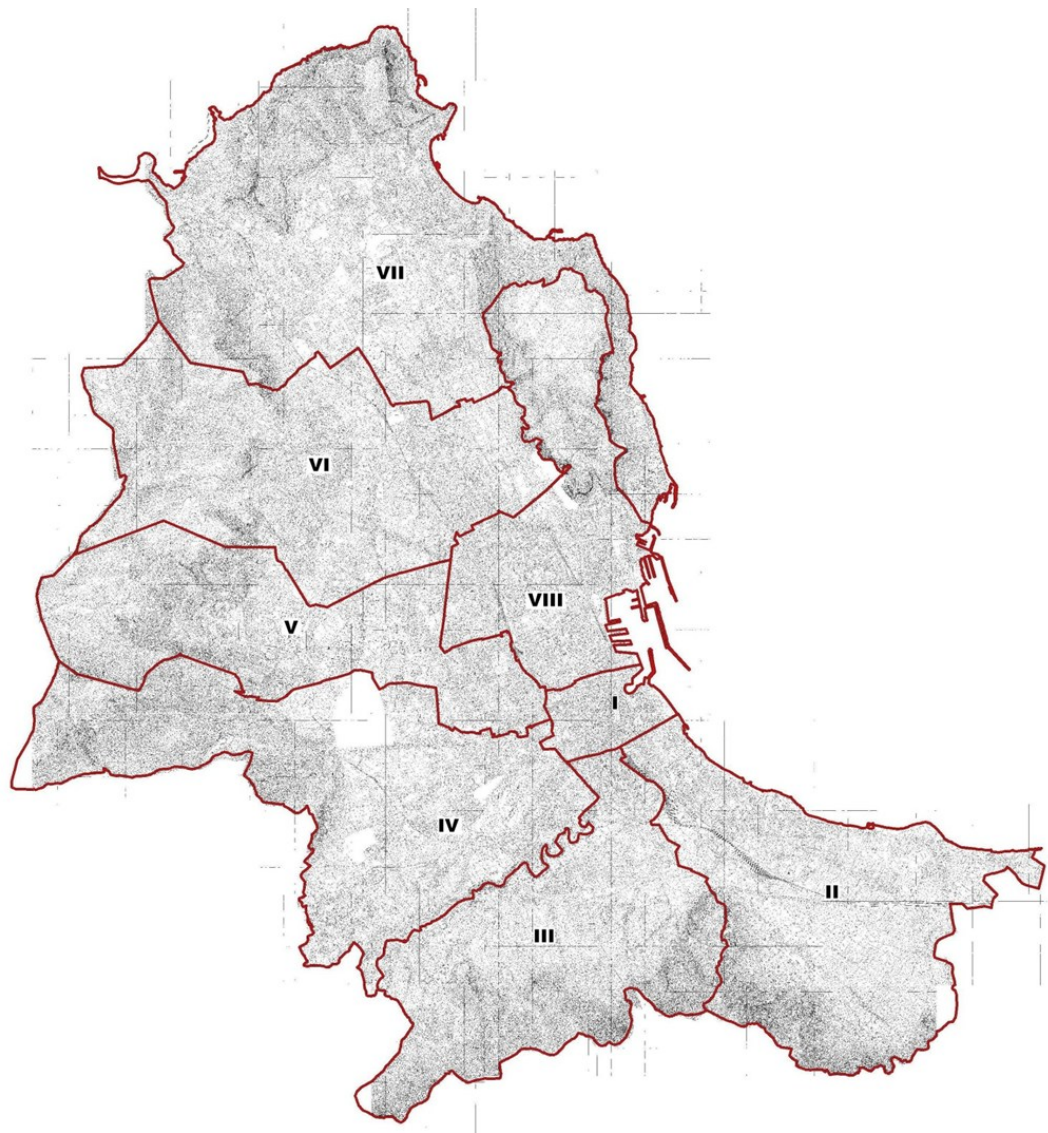

*Grafico 2.2:
Le otto
Circoscrizioni*

Le prime elezioni dei Consigli Circoscrizionali si sono svolte il 29 Novembre 1997, dando il via al decentramento amministrativo nelle nuove otto "Municipalità".

Meteorologia

Il 2023, dal punto di vista meteorologico, è stato un anno caratterizzato da un consistente aumento dei giorni di pioggia e dei mm di pioggia rispetto all'anno precedente, il 2022. Relativamente alle temperature, è da rilevare che il 24 luglio è stata toccata una temperatura massima particolarmente elevata, 47,0 °C. Rispetto all'anno precedente, nel 2023 si è registrata una primavera più fresca e un autunno più caldo.

*Grafico 2.3:
Temperatura
minima, media
e massima nel
2023*

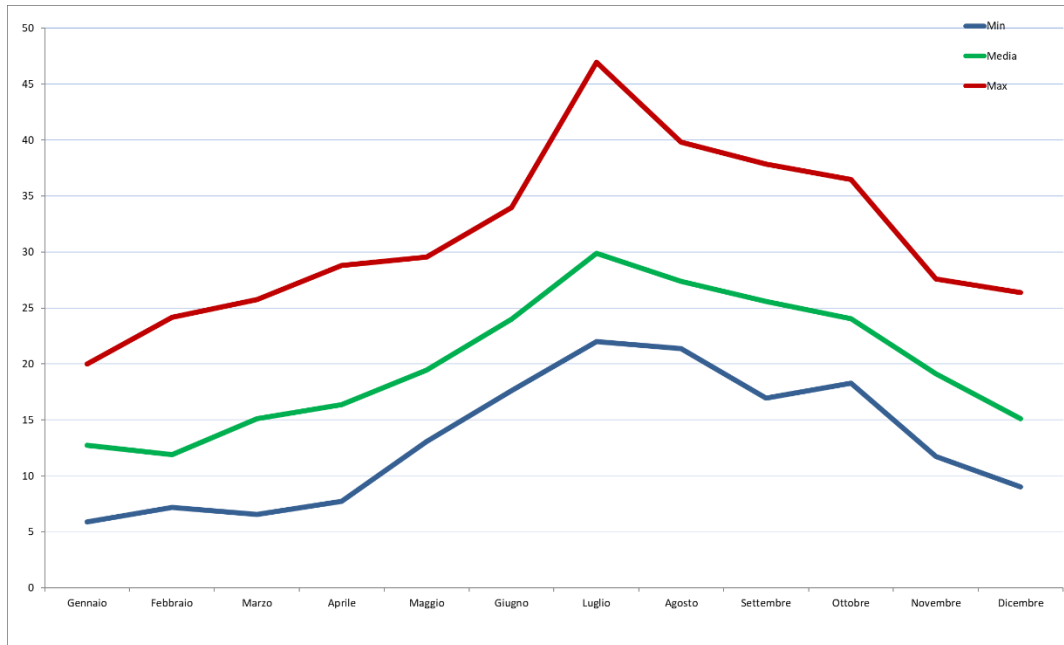

I mesi più freddi sono stati i primi tre: a gennaio la temperatura media è stata di 12,7 °C (con un minimo di 5,9 °C e un massimo di 20,0 °C), a febbraio di 11,9 °C (con un minimo di 7,2 °C e un massimo di 24,2 °C) e a marzo di 15,1 °C (con un minimo di 6,6 °C e un massimo di 25,7 °C). Il giorno più freddo è stato il 21 gennaio, quando il termometro è sceso fino a 5,9 °C (nel 2022 il giorno più freddo era stato il 1° marzo, con 4,4 °C).

I mesi più caldi sono stati luglio, agosto e settembre: a luglio la temperatura media è stata di 29,9 °C (con un minimo di 22,0 °C e un massimo di 47,0 °C), ad agosto di 27,4 °C (con un minimo di 21,4 °C e un massimo di 39,8 °C) e a settembre di 25,6 °C (con un minimo di 17,0 °C e un massimo di 37,9 °C). Il giorno più caldo è stato il 24 luglio, quando il termometro ha raggiunto 47,0 °C (nel 2022 il giorno più caldo era stato il 18 agosto, con 43,8 °C).

Nel 2023 si sono registrati 112 giorni di pioggia, il 28,7% in più rispetto agli 87 giorni di pioggia dell'anno precedente.

Complessivamente sono caduti 590,0 mm di pioggia, il 7,8% in più rispetto ai 547,2 mm del 2022.

Luglio è stato l'unico mese dell'anno senza giorni di pioggia.

Il mese più piovoso in termini di giorni di pioggia e di mm di pioggia è stato gennaio, con 18 giorni e 105,4 mm di pioggia.

Il giorno con le precipitazioni più abbondanti è stato il 15 maggio, con 67,0 mm di pioggia.

*Grafico 2.4:
Precipitazioni
(in mm) e
numero di
giorni piovosi
per mese nel
2023*

